CBS/SONY INC.
03-260-4021
〒162 東京都新宿区市ケ谷田町1-4

ファミリー コンピュータ・ファミコンは任天堂の商標です。
©1986 CBS/SONY INC.

任天堂 ファミリー コンピュータ™

CBS-4
FR-1

聖飢魔Ⅱ

せいきまつ

悪魔の逆襲！

あくまぎゃくしゅう

とりあつかいせつめいしょ
取扱説明書

CBS/SONY INC.

はじめに

このたびはCBS・ソニーの"聖飢魔II/悪魔の逆襲"をお買い上げいただきまして、誠にありがとうございます。ゲームを始める前にこの取扱説明書をよくお読みいただき、ゲーム・プレイのヒントにお役立てください。なお、この取扱説明書は大切に保管してください。

目次

ゲーム・ストーリー……1
コントローラー各部の名称と操作方法…2
遊び方……3
画面設明……5
ファインダー面説明……6
キャラクター説明……7
使用上の注意……19
聖飢魔IIプロフィール……20
聖飢魔II・悪魔教典案内……21

ゲーム・ストーリー

ファミコンファンの諸君。我輩は「聖飢魔II」のデーモン小暮である。

既にご承知のことと思うが、聖飢魔IIは"悪魔教"を人間界に広く布教するために活動を続けておるわけだが、その一環としてファミコンワールドへ出向いた際、我々のにっくき宿敵"ゼウス"の手によって仲間の4悪魔が捕えられ、そのうえ何よりも大切な悪魔教典までもが奪いとられてしまった。

かくなるうえは捕えられた4悪魔を、我輩デーモン小暮がゼウスの手下どもの妨害をはねのけて救出せねばならない。そして、あの宿敵"ゼウス"を倒し、悪魔寺での大黒ミサを何としてでも成功させるのだ。そのためには是非とも、諸君の協力が必要なのだ。

それぞれの面にはゼウスの放った強力な敵がいるから十分に注意するように。また、各面はアイテム全部をクリアーしないとワープしないから心得ておくように。それでは諸君。全力をつくしてがんばるのだぞ！

コントローラー各部の名称と操作方法

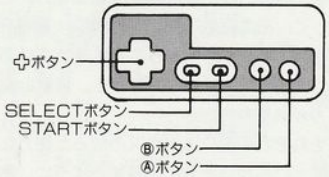

●ゲームスタート

このゲームは1人用です。スタートボタンを押すとゲームが始まります。

●プレイヤーの操作方法

Ⓐボタン：プレイヤーがジャンプします。

Ⓑボタン：プレイヤーが武器を発射します。

✚ボタン：プレイヤーが左右、下に移動します。

●ポーズ機能

ゲーム途中でSTARTボタンを押すと、ゲームがストップします。ゲームを再開したい時は、もう一度STARTボタンを押してください。ゲームが続けられます。

遊び方

このゲームは4つのアクション面と、ゼウス面、大黒ミサ面(悪魔寺)の合計6つの面で構成されています。4つのアクション面には、それぞれ仲間が捕えられており、

★ジェイル・ゾーン

★ライデン・ゾーン

★エース・ゾーン

★ゼノン・ゾーンと呼ばれています。

各ゾーンは8つのセクションから構成されています。各セクションをアイテムを取りながら進み、捕えられている仲間を救出します。救出の際には鍵が必要となりますから、捜し出すことを忘れないでください。デーモン小暮は敵にやられても死にません。(悪魔に"死"はない)但し、ライフタイムがどんどん減り、一定時間のうちに仲間を助けないとGAME OVERになってしまいますから注意して下さい。各セクションでは、全部のアイテムをクリアーした時、地面のフタが開きます。そこで✚ボタンを下に押すと、セクション間ワープができます。

4悪魔を助けると次はゼウス面です。ここではプレイヤー(デーモン小暮)とゼウスとの宿命の対決です。ゼウスの武器、光玉攻撃をかわし、ゼウスを倒して、悪魔教典を奪い返せ!

最終面、悪魔寺の大黒ミサを成功させれば、君は立派な悪魔教の信者だ。ただし、必要なアイテムを途中で取ってこないと大黒ミサは失敗に終るから注意しよう。

画面説明

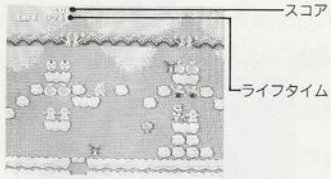

●スコア:
敵を倒した場合、アイテムを取った場合、得点が加算されます。

●ライフタイム:
ゲームがスタートすると減りはじめます。

敵に触れると急速に減ってゆき、000

0になるとGAME OVERになります。

ただし を手に入れると300カウントずつ増加します。

ファインダー面説明

各セクションにある マークに触れるとファインダー面にワープすることができます。この面では、大黒ミサで必要となる信者数、貢ぎ物の種類と数、アイテムを買うための の残高が表示されます。買うアイテムは、セレクト・ボタンで選び、Aボタンで買うことができます。どれを買うかは の残高と、君の判断で選んでください。Bボタンで元の面にワープします。面表示は以下の通りです。

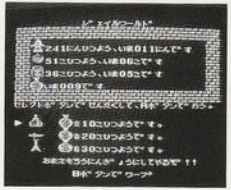

キャラクター説明

〔デーモン小暮〕
(主人公)悪魔教教祖/前地獄副大魔王

〔ジェイル大橋〕
元地獄最悪刑務所拷問官

〔ライデン湯沢〕
雷人の息子

〔エース清水〕
元地獄中央情報局長

〔ゼノン石川〕
元地獄文化庁長官

〔信者〕
悪魔教信者（聖飢魔IIのファン）

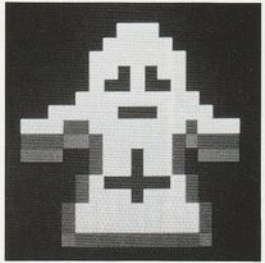

〔貢ぎ物〕(面クリアー・アイテム)

▶ジェイル・ゾーン〈ZONE 1〉

アダムの林檎

ジェイル人形

▶ライデン・ゾーン〈ZONE 2〉

怪奇植物(ダーリア)

ライデン人形

▶エース・ゾーン〈ZONE 3〉

ロウソク

エース人形

▶ゼノン・ゾーン〈ZONE 4〉

ダミアンの日記

ゼノン人形

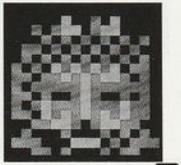

〔ドル袋〕
(面クリアー・アイテム)

ファインダー面での買いものに必要

〔生き血〕

ライフ・タイムが300カウント増加

〔アイマーク〕

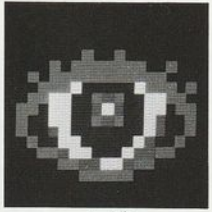

ファインダー面にワープできる

〔武器〕――ファインダー面で買う

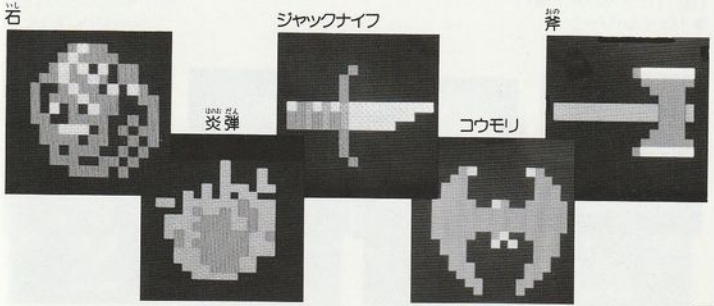

〔敵〕(ゼウスの手下達)
▶ジェイル・ゾーン

番蛾

番栗

モアイ

牢番

〔敵〕(ゼウスの手下達)
▶ライデン・ゾーン

エンジェル

カラス

風船

牢番

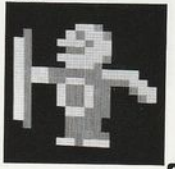

〔敵〕(ゼウスの手下達)
▶エース・ゾーン

毒グモ

毒ヘビ

お化け石

牢番

〔敵〕(ゼウスの手下達)
▶ゼノン・ゾーン

神父

ミイラ

黄金ドクロ

牢番

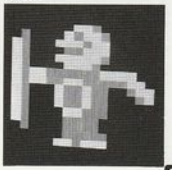

〔敵〕(ゼウスの手下達)

▶ゼウス面

ゼウス

光り玉

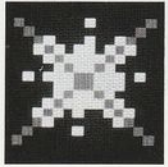

〔楽器〕

ギター
(フライングV)

ギター
(ストラトキャスター)

ドラムス

ベース

使用上の注意

●精密機器ですから、強いショックを与えたり、極端な温度条件下での使用、保管は避けてください。また、分解は絶対にしないでください。

●端子部に触れたり、水にぬらしたりしないでください。故障の原因となります。

●エキスパンドコネクタ内（端子部）へ金属片などを入れないでください。故障の原因となります。

●カセットを交換する時はファミコン本体の電源を必ず切ってください。

※ファミリーコンピュータ、ファミコンは任天堂の商標です。

※ゲームの内容についての質問にはお答えできませんのでご了承ください。

聖飢魔Ⅱプロフィール

1985年9月、戦慄の地球デビューを果たした超ヘビーメタルバンド「聖飢魔Ⅱ」。構成員は、デーモン小暮、エース清水、ジェイル大橋、ゼノン石川、ライデン湯沢の5悪魔で、演奏もキャラクターもハンパじゃない。レコードを"悪魔教典"コンサートを"黒ミサ"、ファンを"信者"などと称し、神・ゼウスへの報復と、世界にはびこる「善」を抹殺するために人間界に現われた地獄の使者である。　市ケ谷悪魔教会(CBS・ソニー)より悪魔教典を発売し、布教活動が浸透するにつれ、音楽ファンを超えて今や小・中学生からヤングに至るまで、人気No.1。音楽業界でも、この聖飢魔Ⅱの出現で右や左の大騒ぎ。現在、全国布教(コンサート・ツアー)を務めながら、その合間をぬってTVのレギュラー番組や雑誌取材、レコーディングと、多忙なスケジュールをこなしている。今やスーパー・スターにのしあがった、悪魔集団「聖飢魔Ⅱ」。すさまじい人気は、とどまるところを知らない。

聖飢魔Ⅱ・悪魔教典(レコード)案内

1st. Album

聖飢魔Ⅱ～
悪魔が来たりてヘヴィメタる

LP:15AH1909 ¥1,500

2nd. Album

THE END OF THE CENTURY

LP:15AH2017 ¥1,500
CD:32DH392 ¥3,200
カセット:25KH1835 ¥2,500
(カセット・CDは、LP未収録2曲を含む全8曲、デーモンの特別MC入りロングバージョン)

3rd. Album

地獄より 愛をこめて
FROM HELL WITH LOVE

LP:28AH2119 ¥2,800
CD:32DH554 ¥3,200
カセット:28KH2043 ¥2,800

大絶賛発売中//